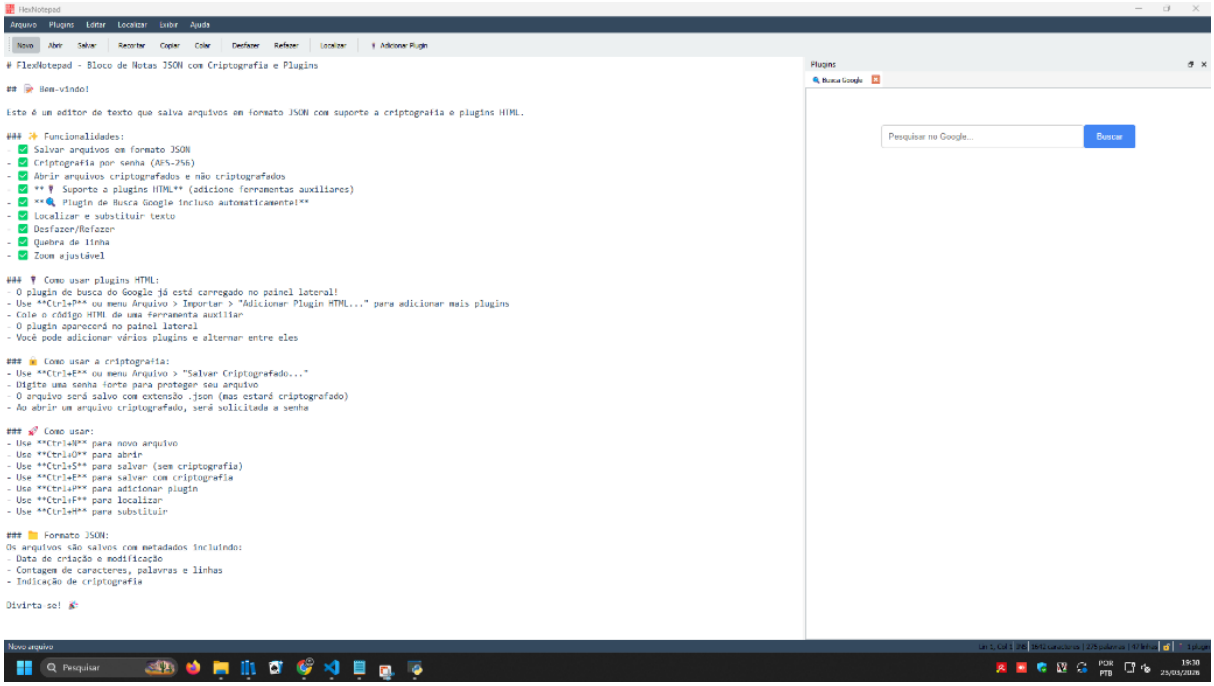

O **FlexNotepad** é apresentado nas fontes como um editor de texto especializado que utiliza o formato **JSON** para o armazenamento de arquivos, integrando funcionalidades avançadas de **segurança** e **extensibilidade**.

Sumário

1. Segurança e Formato de Arquivo 7

2. Sistema de Plugins HTML 7

3. Funcionalidades de Edição e Interface 7

4. Aspectos Técnicos 8

Funcionalidades Principais 8

1. Armazenamento Estruturado (JSON) e Metadados 8

2. Segurança Avançada com AES-256 8

3. Extensibilidade via Plugins HTML 8

4. Ferramentas de Edição e Interface 8

Salvamento em Formato JSON 9

1. Inclusão de Metadados Detalhados 9

2. Integração com o Sistema de Segurança 9

3. Texto Estruturado vs. Texto Simples 9

Criptografia AES-256 10

1. Processo de Proteção e Acesso 10

2. Integração com o Formato JSON 10

3. Aspectos Técnicos e Robustez 10

Suporte a Plugins HTML 10

1. Plugin de Busca Integrado 11

2. Extensibilidade e Customização 11

3. Produtividade e Multitarefa (Painel Lateral) 11

4. Base Técnica 11

Busca Google Integrada 11

Localizar e Substituir 12

Desfazer e Refazer 13

Zoom Ajustável 13

Gerenciamento de Plugins 14

1. O Painel de Plugins 14

2. Plugin Padrão (Busca Google) 14

3. Adição e Importação de Novos Plugins 14

4. Multitarefa e Alternância 14

5. Estrutura Técnica 14

Painel Lateral de Ferramentas 15

1. Espaço de Execução e Multitarefa 15

2. Configuração Padrão e Busca 15

3. Inclusão e Alternância de Plugins ... 15
4. Exemplos Práticos de Uso ... 15
Importação via Ctrl+P ... 16
1. Função do Atalho e Acesso ... 16
2. Processo de Importação ... 16
3. Integração ao Gerenciamento de Plugins ... 16
Suporte a múltiplos plugins ... 17
1. Capacidade de Expansão e Alternância ... 17
2. Gestão de Novos Plugins ... 17
3. Experiência Multitarefa no Painel Lateral ... 17
4. Exemplos Práticos de Plugins Suportados ... 17
5. Estrutura de Desenvolvimento ... 17
Exemplos: Calculadora e Tradutor ... 18
1. Acesso via Busca Integrada ... 18
2. Integração e Funcionalidade Prática ... 18
3. O Conceito de Navegação Fluida ... 18
4. Personalização do Fluxo de Trabalho ... 18
Segurança e Arquivos ... 19
1. O Formato de Arquivo JSON e Metadados ... 19
2. Sistema de Segurança AES-256 ... 19
3. Implementação Técnica ... 19
Extensão .json ... 20
1. Unificação de Formato ... 20
2. Armazenamento de Metadados ... 20
3. O Papel do JSON na Segurança ... 20
4. Estrutura Técnica ... 20
Solicitação de Senha na Abertura ... 21
1. Identificação via Metadados JSON ... 21
2. O Processo de Criptografia AES-256 ... 21
3. Experiência do Usuário e Segurança ... 21
Salvamento Criptografado (Ctrl+E) ... 21
1. Protocolo de Segurança (AES-256) ... 22
2. Integração com o Formato JSON e Metadados ... 22
3. Diferenciação no Fluxo de Trabalho ... 22
Metadados: Data e Autor ... 22
1. Metadados de Data (Criação e Modificação) ... 22

2. Metadados de Autor (ID do Autor) 23
3. Integração com Segurança e Arquivos 23
Atalhos do Teclado 23
1. Gestão de Arquivos e Documentos 23
2. Segurança Avançada 23
3. Expansão via Plugins 24
4. Ferramentas de Edição e Localização 24
Ctrl+N: Novo Arquivo 24
1. Início do Fluxo de Trabalho 24
2. Integração com a Gestão de Arquivos 24
3. Contexto de Usabilidade 24
Ctrl+O: Abrir 25
Ctrl+S: Salvar Comum 25
1. Diferenciação de Níveis de Segurança 25
2. Formato de Arquivo JSON e Metadados 26
3. Integração com o Fluxo de Trabalho 26
Ctrl+F: Localizar 26
Tecnologias Utilizadas 27
Linguagem Python 27
Framework PyQt5 28
QWebEngineView para HTML 29
1. Renderização de Conteúdo HTML 29
2. Infraestrutura para Plugins 29
3. Navegação Fluida e Multitarefa 29
4. Integração Técnica 29
Biblioteca Cryptography 29
1. Implementação do Padrão AES-256 30
2. Gestão de Dependências e Integridade 30
3. Integração com o Fluxo de Trabalho (Ctrl+E e Ctrl+O) 30
4. Contexto Tecnológico Amplo 30

1. Segurança e Formato de Arquivo

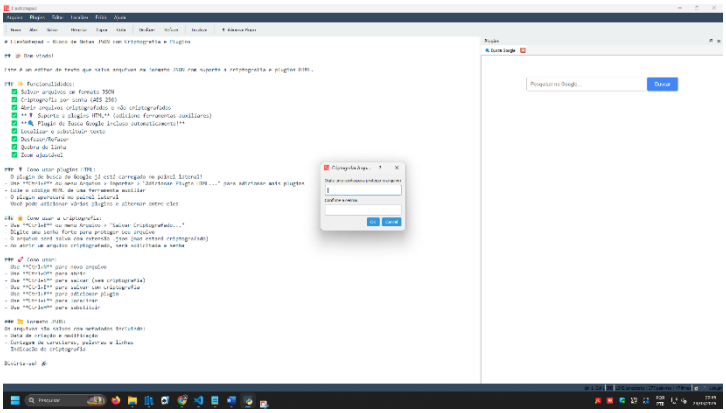

- **Criptografia AES-256:** O editor oferece suporte a criptografia por senha para proteger os arquivos salvos. Quando um arquivo é criptografado, o sistema solicita a senha no momento da abertura.
- **Estrutura JSON:** Diferente de editores de texto simples, ele salva os arquivos com metadados detalhados, incluindo data de criação/modificação, contagem de caracteres, palavras e linhas, além de um indicador de criptografia.

2. Sistema de Plugins HTML

Um dos diferenciais do FlexNotepad é sua barra lateral dedicada a **plugins HTML**.

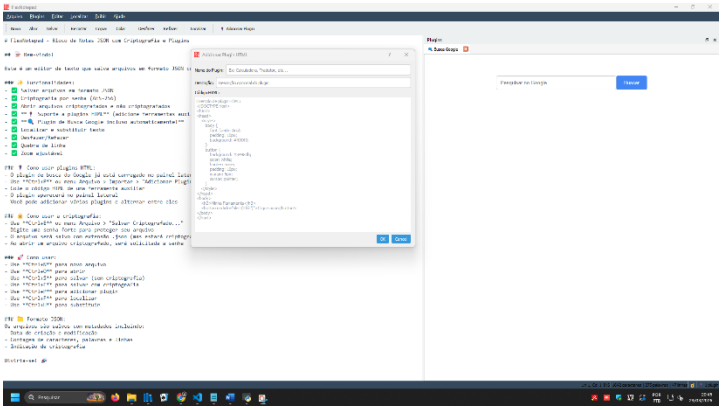

- **Busca Integrada:** O software já vem com um plugin de busca do Google configurado por padrão.
- **Multitarefa:** As fontes demonstram que é possível carregar e interagir com ferramentas externas diretamente no painel lateral enquanto se edita o texto principal. Exemplos mostrados incluem **calculadoras online**, **Google Tradutor**, **Google News** e até o acesso ao **Gmail**.
- **Customização:** O usuário pode adicionar novos plugins colando códigos HTML ou importando ferramentas auxiliares através do atalho Ctrl+P.

3. Funcionalidades de Edição e Interface

O software possui uma interface clássica com menus e barra de ferramentas, oferecendo recursos como:

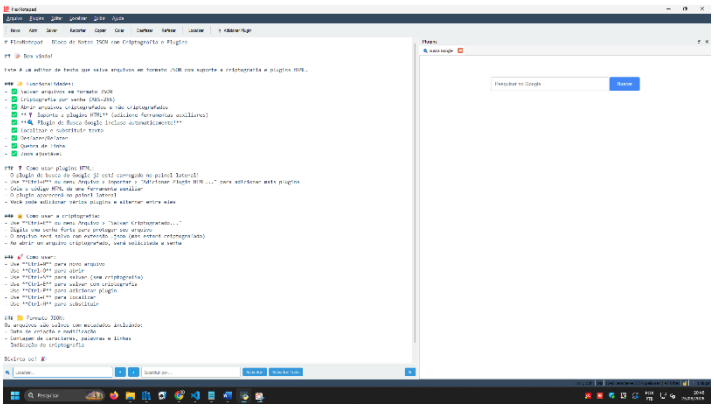

- **Localizar e Substituir** texto (Ctrl+F e Ctrl+H).
- **Desfazer e Refazer** ações.
- **Ajustes visuais**, como quebra de linha automática e zoom ajustável.
- **Atalhos de teclado** para agilizar o fluxo de trabalho (ex: Ctrl+S para salvar e Ctrl+E para salvar com criptografia).

4. Aspectos Técnicos

De acordo com o código-fonte e documentação, o FlexNotepad é desenvolvido em **Python** utilizando a biblioteca **PyQt5** para a interface gráfica e o módulo **QWebEngineView** para a renderização dos plugins baseados em web. A funcionalidade de criptografia depende da biblioteca cryptography.

Funcionalidades Principais

No contexto do **FlexNotepad**, as fontes descrevem um conjunto de **Funcionalidades Principais** que elevam o software de um simples editor de texto para uma ferramenta de produtividade estruturada e expansível.

Aqui estão os pilares dessas funcionalidades:

1. Armazenamento Estruturado (JSON) e Metadados

Diferente de editores tradicionais que salvam apenas o texto puro, o FlexNotepad utiliza o formato **JSON** para organizar as informações. Isso permite que cada arquivo carregue **metadados detalhados** automaticamente, tais como:

- Datas de criação e modificação.
- Estatísticas precisas (contagem de caracteres, palavras e linhas).
- Indicadores de estado (se o arquivo está criptografado ou não).

2. Segurança Avançada com AES-256

A segurança é tratada como uma funcionalidade central, permitindo que o usuário proteja seus documentos com **criptografia por senha (AES-256)**.

- **Salvamento Protegido:** Ao usar o atalho Ctrl+E, o usuário define uma senha forte e o arquivo é salvo de forma ilegível para quem não a possuir.
- **Abertura Condicional:** O software identifica arquivos criptografados e solicita a senha imediatamente ao tentar abri-los.

3. Extensibilidade via Plugins HTML

Uma das funcionalidades mais distintas é o suporte a **plugins externos** que rodam em uma barra lateral.

- **Busca Integrada:** Já vem com um plugin de busca do Google pré-carregado.
- **Multitarefa Sem Sair do Programa:** As fontes exemplificam o uso de ferramentas como **calculadoras online**, **Google Tradutor**, **Google News** e **Gmail** diretamente dentro da interface do editor, permitindo que o usuário interaja com a web enquanto edita o texto.
- **Personalização:** É possível adicionar novos plugins colando códigos HTML ou importando ferramentas através do comando Ctrl+P.

4. Ferramentas de Edição e Interface

O software inclui recursos essenciais para o fluxo de trabalho diário:

- **Localizar e Substituir:** Com suporte a atalhos rápidos (Ctrl+F e Ctrl+H).
- **Gestão de Visualização:** Oferece quebra de linha automática e zoom ajustável para facilitar a leitura.
- **Histórico de Ações:** Funcionalidades de **Desfazer** e **Refazer**.
- **Navegação Fluida:** A interface permite que o painel de plugins seja utilizado de forma independente do campo de texto principal.

Salvamento em Formato JSON

No contexto do **FlexNotepad**, o **salvamento em formato JSON** não é apenas uma escolha técnica, mas a base que permite ao software atuar como um **editor de texto estruturado**.

Diferente de editores comuns que salvam apenas o conteúdo textual, o uso do JSON permite que o FlexNotepad anexe camadas de informações inteligentes a cada documento. Abaixo, detalho como essa funcionalidade se integra ao ecossistema do programa:

1. Inclusão de Metadados Detalhados

A principal vantagem do formato JSON citada nas fontes é a capacidade de armazenar **metadados** automaticamente junto ao texto. Ao salvar um arquivo, o software registra:

- **Datas:** Carimba o momento exato da criação e da última modificação.
- **Estatísticas de Texto:** Armazena a contagem precisa de **caracteres, palavras e linhas**.
- **Identificação:** Algumas referências mencionam a inclusão de um ID do autor para organização.

2. Integração com o Sistema de Segurança

O formato JSON é fundamental para o funcionamento da **criptografia AES-256** do FlexNotepad.

- Mesmo quando o usuário opta pelo "Salvamento Criptografado" (através do atalho Ctrl+E), o arquivo mantém a extensão **.json**.
- Dentro da estrutura JSON, existe um campo específico para a **indicação de criptografia**. Isso permite que o software, ao abrir o arquivo, identifique instantaneamente que ele está protegido e solicite a senha ao usuário antes de tentar processar o conteúdo.

3. Texto Estruturado vs. Texto Simples

As fontes definem o FlexNotepad como um editor de **texto estruturado** justamente por essa dependência do JSON. Enquanto um arquivo .txt comum é limitado ao conteúdo visível, o arquivo .json do FlexNotepad funciona como um pequeno banco de dados do documento, garantindo que o estado do editor (como o nível de zoom ou se havia uma proteção por senha) possa ser preservado e recuperado fielmente.

Em resumo, o salvamento em JSON é o "cérebro" por trás das funcionalidades principais, permitindo que o software gerencie segurança, histórico e estatísticas de forma nativa e organizada.

Criptografia AES-256

No contexto das funcionalidades principais do **FlexNotepad**, a **Criptografia AES-256 por Senha** é apresentada como o pilar de segurança para a proteção de documentos sensíveis.

Esta funcionalidade opera de forma integrada ao sistema de arquivos do editor, conforme detalhado abaixo:

1. Processo de Proteção e Acesso

As fontes especificam procedimentos claros para o uso desta ferramenta:

- **Ativação:** O usuário pode criptografar um documento utilizando o atalho **Ctrl+E** ou acessando o menu **Arquivo > "Salvar Criptografado..."**.
- **Requisito de Segurança:** O sistema solicita que o usuário digite uma **senha forte** para proteger o conteúdo do arquivo.
- **Desbloqueio:** Sempre que um arquivo salvo sob este regime for reaberto, o FlexNotepad identificará o estado de proteção e **solicitará a senha** obrigatoriamente para liberar a visualização do texto.

2. Integração com o Formato JSON

A criptografia não altera a natureza estruturada do software. Mesmo protegido, o arquivo mantém a **extensão .json**, mas seu conteúdo torna-se ilegível sem a chave correta. Dentro dos metadados do arquivo JSON, existe uma **"Indicação de criptografia"**, que serve para que o software saiba imediatamente se deve ou não disparar o protocolo de solicitação de senha ao carregar o documento.

3. Aspectos Técnicos e Robustez

As fontes fornecem detalhes sobre a implementação técnica desta segurança:

- **Padrão AES-256:** É citado como o padrão utilizado, garantindo um nível de segurança de grau industrial.
- **Dependências de Código:** O software utiliza a biblioteca Python cryptography, especificamente módulos como Fernet e PBKDF2HMAC, para gerenciar as chaves e o processo de cifragem.
- **Disponibilidade:** Caso a biblioteca necessária não esteja instalada no ambiente do usuário, o software emite um aviso informando que a funcionalidade de criptografia está desabilitada.

Dessa forma, a criptografia é tratada não como um "extra", mas como uma das **funcionalidades principais** (ao lado do suporte a plugins e do formato JSON), visando transformar o editor em uma ferramenta segura para o armazenamento de informações privadas.

Suporte a Plugins HTML

No contexto das funcionalidades principais do **FlexNotepad**, o **Suporte a Plugins HTML** é um dos recursos mais distintivos, transformando o editor em um ambiente de trabalho multitarefa.

Esta funcionalidade permite a integração de ferramentas externas diretamente na interface do programa, conforme detalhado nas fontes:

1. Plugin de Busca Integrado

O software já vem configurado de fábrica com um **plugin de busca do Google** carregado automaticamente no painel lateral. Isso permite que o usuário realize pesquisas na web sem precisar alternar entre janelas ou abrir um navegador externo.

2. Extensibilidade e Customização

O sistema é projetado para ser expansível, permitindo que o usuário adicione suas próprias ferramentas:

- **Adição Simples:** Através do atalho **Ctrl+P** ou do menu **Arquivo > Importar**, o usuário pode adicionar novos plugins.
- **Código HTML:** A inclusão é feita colando o **código HTML** de uma ferramenta auxiliar ou importando o link necessário.
- **Gestão de Painel:** O software suporta múltiplos plugins, permitindo que o usuário alterne entre eles conforme a necessidade.

3. Produtividade e Multitarefa (Painel Lateral)

As fontes demonstram que o suporte a plugins HTML visa a **navegação fluida** e a produtividade:

- **Interação em Tempo Real:** O painel lateral renderiza o conteúdo web de forma independente, permitindo, por exemplo, usar uma **calculadora online** ou o **Google Tradutor** enquanto o texto principal à esquerda permanece editável.
- **Acesso a Serviços Web:** Imagens mostram o uso de serviços como **Google News** e até o acesso ao **Gmail** diretamente de dentro do FlexNotepad.

4. Base Técnica

Do ponto de vista do desenvolvimento, essa funcionalidade é suportada pela biblioteca **QWebEngineView** do PyQt5, que é responsável por renderizar o conteúdo HTML e web dentro do software.

Em resumo, os plugins HTML não são apenas acessórios, mas uma parte central da proposta do FlexNotepad de oferecer um espaço onde o usuário pode escrever, pesquisar e utilizar ferramentas de apoio de maneira integrada e estruturada.

Busca Google Integrada

No **FlexNotepad**, a **Busca Google Integrada** é apresentada como uma das funcionalidades de maior destaque, sendo classificada como um **plugin HTML incluso automaticamente**. Ela não exige configuração por parte do usuário, já aparecendo carregada no painel lateral assim que o software é iniciado.

Esta funcionalidade se integra ao contexto das ferramentas principais da seguinte forma:

- **Multitarefa e Navegação Fluida:** A busca integrada permite que o usuário realize pesquisas na web sem precisar sair do editor de texto. As fontes demonstram que, ao pesquisar termos como "calculadora" ou "tradutor", os resultados são exibidos diretamente no painel à direita, mantendo o campo de edição principal sempre visível e ativo à esquerda.
- **Porta de Entrada para Ferramentas Web:** Mais do que uma simples barra de pesquisa, essa função serve para localizar e carregar ferramentas auxiliares. Uma vez que o usuário encontra o que precisa no Google, ele pode interagir com sites (como uma **calculadora online**) dentro do próprio FlexNotepad.
- **Parte do Sistema de Plugins:** Embora a busca do Google seja o padrão de fábrica, ela faz parte de um sistema de extensibilidade maior. O usuário pode gerenciar esse painel lateral, adicionando novos plugins HTML através do atalho **Ctrl+P** ou do menu de importação.
- **Base Tecnológica:** Para que essa busca funcione de forma integrada e renderize as páginas da web, o software utiliza a biblioteca **QWebEngineView**, permitindo que a barra lateral opere com as capacidades de um navegador moderno.

Dessa forma, a Busca Google Integrada exemplifica a proposta do FlexNotepad de ser um "editor de texto estruturado", que une a escrita tradicional à praticidade de ter ferramentas de pesquisa e produtividade web sempre ao alcance de um clique.

Localizar e Substituir

No contexto das **Funcionalidades Principais** do FlexNotepad, a ferramenta de **Localizar e Substituir** é apresentada como um recurso essencial para a edição e manipulação eficiente de texto dentro do software.

Abaixo, detalho como essa funcionalidade se integra ao sistema:

- **Acesso Rápido por Atalhos:** Para agilizar o fluxo de trabalho, o editor disponibiliza atalhos de teclado padrão: **Ctrl+F** para localizar termos e **Ctrl+H** para realizar a substituição de palavras ou frases.
- **Integração na Interface:** Além dos atalhos, a função está acessível através do **menu superior clássico**, onde existem seções específicas para "Editar" e "Localizar".
- **Contexto de Edição:** Esta ferramenta faz parte do conjunto de recursos de usabilidade do editor, figurando ao lado de outras funções de conveniência como o **Desfazer/Refazer**, a **Quebra de linha automática** e o **Zoom ajustável**.
- **Produtividade:** Enquanto o painel lateral de plugins permite pesquisas externas e consultas na web, a função de localizar e substituir foca na organização e edição do conteúdo interno do documento que está sendo redigido no campo de texto principal.

Em resumo, o "Localizar e Substituir" complementa a proposta do FlexNotepad de ser um editor robusto, oferecendo as ferramentas clássicas de tratamento de texto em conjunto com suas inovações em segurança e extensibilidade.

Desfazer e Refazer

No contexto das **Funcionalidades Principais** do FlexNotepad, as funções de **Desfazer e Refazer** são apresentadas como ferramentas essenciais de edição, garantindo que o usuário tenha controle total e segurança sobre as modificações feitas em seu texto,.

Abaixo, detalho como essas funções se inserem no ecossistema do software:

- **Ferramentas de Usabilidade Padrão:** O FlexNotepad as lista como recursos fundamentais de interface, figurando ao lado de outras funções de conveniência, como a **Quebra de linha automática**, o **Zoom ajustável** e a ferramenta de **Localizar e Substituir**,.
- **Acesso via Interface:** As fontes visuais mostram que os comandos "Desfazer" e "Refazer" estão localizados de forma acessível no **menu superior clássico** (na seção "Editar") e também possuem botões dedicados na barra de ferramentas para execução rápida,.
- **Papel no Fluxo de Trabalho:** Enquanto o software inova com o salvamento em JSON e a criptografia AES-256, a inclusão do Desfazer/Refazer demonstra o cuidado em manter a experiência de um editor de texto robusto, permitindo que o usuário reverta erros ou recupere alterações sem comprometer a estrutura do documento,.
- **Independência do Painel de Plugins:** Essas funções atuam especificamente no campo de texto principal (à esquerda). Enquanto o usuário pode interagir com ferramentas externas na barra lateral (como calculadoras ou tradutores), o histórico de edição de "Desfazer/Refazer" foca na integridade do conteúdo textual que está sendo redigido,,.

Em suma, embora o FlexNotepad seja um "editor de texto estruturado", ele não abre mão das funcionalidades clássicas que garantem uma navegação fluida e uma edição sem riscos para o usuário,.

Zoom Ajustável

No contexto das **Funcionalidades Principais** do FlexNotepad, o **Zoom Ajustável** é apresentado como um recurso de usabilidade essencial para a personalização da experiência de visualização do usuário,.

De acordo com as fontes, esta funcionalidade se integra ao software da seguinte forma:

- **Conforto Visual:** O zoom ajustável permite que o usuário aumente ou diminua o tamanho do texto no campo de edição principal, facilitando a leitura e a escrita de acordo com sua preferência ou necessidade visual,.
- **Ferramenta de Edição Padrão:** Ele é listado como uma das funcionalidades principais de interface, figurando ao lado de outros recursos clássicos de editores de texto, como a **Quebra de linha automática**, o **Desfazer/Refazer** e o **Localizar e substituir texto**,.
- **Acesso via Interface:** Embora as fontes não detalhem um atalho de teclado específico para o zoom (como fazem para o salvamento ou busca), ele faz parte do conjunto de ferramentas acessíveis no **menu superior clássico**, especificamente na seção destinada à exibição e ajuste da interface,,.
- **Foco no Campo de Texto:** Enquanto o painel lateral de plugins HTML lida com conteúdos externos e ferramentas web, o zoom ajustável atua diretamente na área de texto onde o conteúdo estruturado em JSON é redigido, garantindo que o fluxo de trabalho de escrita seja confortável,,.

Em resumo, o zoom ajustável complementa a proposta do FlexNotepad de ser um editor robusto e flexível, garantindo que, além de seguro e extensível, o software seja ergonomicamente adaptável ao usuário,.

Gerenciamento de Plugins

No contexto do **FlexNotepad**, o **Gerenciamento de Plugins** é uma funcionalidade central que transforma o editor em uma plataforma de trabalho expansível, permitindo a integração de ferramentas web diretamente na interface,.

Abaixo, detalho como esse sistema funciona e como ele é gerenciado pelo usuário:

1. O Painel de Plugins

O gerenciamento ocorre em um **painel lateral dedicado** (geralmente à direita), que opera de forma independente do campo de texto principal,. Este painel é capaz de renderizar conteúdo HTML e páginas da web utilizando a biblioteca **QWebEngineView**, permitindo uma navegação fluida enquanto o usuário escreve,.

2. Plugin Padrão (Busca Google)

O software já vem configurado com um **plugin de busca do Google carregado automaticamente**,. Ele serve como a ferramenta inicial de pesquisa, permitindo que o usuário localize outras utilidades ou informações sem sair do programa.

3. Adição e Importação de Novos Plugins

O usuário tem total liberdade para expandir as capacidades do editor através de métodos simples de importação:

- **Atalhos e Menus:** Novos plugins podem ser adicionados usando o comando **Ctrl+P** ou acessando o menu **Arquivo > Importar > "Adicionar Plugin HTML..."**,.
- **Método de Inserção:** O gerenciamento é feito colando o **código HTML** de uma ferramenta auxiliar ou inserindo o link necessário,.
- **Interface Direta:** Existe também um botão específico na barra de ferramentas rotulado como **"Adicionar Plugin"** para facilitar o acesso.

4. Multitarefa e Alternância

Diferente de sistemas que permitem apenas uma ferramenta extra, o FlexNotepad suporta o gerenciamento de **vários plugins simultaneamente**,. As fontes indicam que:

- O usuário pode **alternar entre os plugins** carregados conforme a necessidade do trabalho,.
- É possível interagir com ferramentas complexas, como **calculadoras online, Google Tradutor, Google News e Gmail**, tudo dentro do ambiente de plugins,,,.

5. Estrutura Técnica

Para os desenvolvedores ou usuários avançados, as fontes revelam que o gerenciamento é feito por uma classe específica chamada **HTMLPlugin**, que organiza como essas ferramentas auxiliares são tratadas pelo código-fonte em Python.

Em resumo, o gerenciamento de plugins no FlexNotepad é projetado para ser **intuitivo e dinâmico**, permitindo que o usuário personalize seu ambiente de escrita com as ferramentas web que melhor atendam à sua produtividade,.

Painel Lateral de Ferramentas

No contexto do **FlexNotepad**, o **Painel Lateral de Ferramentas** é o componente físico que viabiliza o **Gerenciamento de Plugins**, permitindo que o usuário utilize ferramentas web sem interromper seu fluxo de escrita.

Abaixo, detalho como esse painel opera dentro da lógica de plugins do software:

1. Espaço de Execução e Multitarefa

O painel lateral está localizado à direita da área de texto principal e funciona de forma independente. Ele utiliza a biblioteca **QWebEngineView** para renderizar conteúdo HTML e páginas da web, permitindo que o usuário interaja com ferramentas externas enquanto o texto à esquerda permanece editável.

2. Configuração Padrão e Busca

Ao iniciar o programa, o painel já apresenta o **plugin de busca do Google carregado automaticamente**. Isso serve como uma porta de entrada para localizar outras funcionalidades; as fontes mostram que, ao pesquisar termos no painel, o usuário pode acessar e carregar sites inteiros, como uma **calculadora online** ou o **Google News**, diretamente dentro desse espaço.

3. Inclusão e Alternância de Plugins

O gerenciamento através deste painel é flexível e permite a personalização pelo usuário:

- **Adição de Ferramentas:** Através do atalho **Ctrl+P** ou do menu **Arquivo > Importar**, o usuário pode adicionar novos plugins colando o código HTML de ferramentas auxiliares.
- **Suporte Múltiplo:** O painel permite que o usuário adicione **vários plugins e alterne entre eles** conforme a necessidade, facilitando o uso de serviços como o **Gmail** ou o **Google Tradutor** em conjunto com a edição do documento.
- **Controle Manual:** Existe um botão dedicado na barra de ferramentas chamado **"Adicionar Plugin"** que dispara o processo de gestão dessas ferramentas no painel.

4. Exemplos Práticos de Uso

As capturas de tela e descrições técnicas demonstram a versatilidade deste painel lateral, mostrando-o em funcionamento com:

- **Calculadoras complexas** para auxílio em cálculos rápidos.

- **Ferramentas de tradução** para suporte linguístico imediato.
- **Acesso a e-mails e notícias**, transformando o editor em um centro de produtividade integrada.

Em resumo, o painel lateral é o coração da **extensibilidade** do FlexNotepad, fornecendo a infraestrutura necessária para que o sistema de plugins funcione de maneira fluida e organizada.

Importação via Ctrl+P

No contexto do **FlexNotepad**, a **Importação via Ctrl+P** é o atalho de teclado fundamental para a expansão das capacidades do editor, permitindo o **Gerenciamento de Plugins** de forma rápida e direta,,.

Aqui estão os detalhes sobre como essa funcionalidade opera dentro do sistema de plugins:

1. Função do Atalho e Acesso

O comando **Ctrl+P** serve especificamente para **adicionar novos plugins HTML** ao software,. Ele funciona como uma alternativa ágil ao caminho tradicional via menu: **Arquivo > Importar > "Adicionar Plugin HTML..."**,.

2. Processo de Importação

De acordo com as instruções contidas nas fontes, o gerenciamento de um novo plugin segue este fluxo após o acionamento do atalho:

- O usuário deve **colar o código HTML** da ferramenta auxiliar que deseja integrar,.
- Uma vez inserido, o novo plugin é processado e passa a aparecer no **painel lateral** de ferramentas.

3. Integração ao Gerenciamento de Plugins

A importação via Ctrl+P é o que permite que o FlexNotepad vá além de suas funções nativas:

- **Multitarefa:** Ao importar novas ferramentas, o usuário pode personalizar seu ambiente de trabalho para ter, por exemplo, um tradutor ou uma calculadora sempre à mão enquanto escreve,,.
- **Flexibilidade:** O sistema permite a adição de **vários plugins**, e o gerenciamento possibilita que o usuário **alterne entre eles** conforme a necessidade no painel lateral,.
- **Independência:** Essa importação afeta apenas o painel de ferramentas (renderizado por QWebEngineView), mantendo a integridade e a editabilidade do texto principal no lado esquerdo,.

Em resumo, o **Ctrl+P** é a "porta de entrada" para a customização do FlexNotepad, transformando um editor de texto estruturado em uma estação de trabalho personalizada com ferramentas web integradas,.

Suporte a múltiplos plugins

No **FlexNotepad**, o **Suporte a Múltiplos Plugins** é uma característica central do seu sistema de gerenciamento, permitindo que o usuário transforme o editor em uma estação de trabalho altamente personalizada e versátil.

Abaixo, detalho como essa funcionalidade opera e se integra ao software:

1. Capacidade de Expansão e Alternância

O software não se limita a uma única ferramenta auxiliar; ele permite que o usuário adicione **vários plugins** ao painel lateral. Uma funcionalidade fundamental destacada nas fontes é a possibilidade de **alternar entre esses plugins** conforme a necessidade, garantindo que diversas utilidades web estejam organizadas e acessíveis em um único lugar.

2. Gestão de Novos Plugins

Para alimentar essa lista de múltiplos plugins, o sistema de gerenciamento oferece métodos diretos:

- **Atalho Ágil:** O comando **Ctrl+P** é a forma mais rápida de disparar a adição de uma nova ferramenta.
- **Método de Importação:** O usuário pode simplesmente **colar o código HTML** de uma ferramenta auxiliar ou usar o menu **Arquivo > Importar** para expandir as capacidades do painel.

3. Experiência Multitarefa no Painel Lateral

O suporte a múltiplos plugins é viabilizado por um **painel lateral independente** que utiliza a biblioteca QWebEngineView para renderização. Isso permite uma **navegação fluida**, na qual o usuário pode interagir com diferentes serviços web enquanto o texto principal, estruturado em JSON e localizado à esquerda, permanece aberto e editável.

4. Exemplos Práticos de Plugins Suportados

As fontes demonstram a versatilidade desse suporte através de variados exemplos de ferramentas que podem coexistir no gerenciador:

- **Busca Google:** O plugin padrão, já **incluso automaticamente** e carregado no início.
- **Ferramentas de Produtividade:** Como **calculadoras online** para cálculos rápidos e o **Google Tradutor** para suporte linguístico.
- **Serviços de Informação e Comunicação:** As capturas de tela mostram o uso de **Google News** e até o acesso ao **Gmail** diretamente dentro da interface de plugins.

5. Estrutura de Desenvolvimento

Tecnicamente, esse suporte é organizado por uma classe específica no código-fonte chamada **HTMLPlugin**, que é responsável por gerenciar como essas múltiplas ferramentas auxiliares são tratadas e exibidas pelo software.

Em resumo, o suporte a múltiplos plugins é o que confere "flexibilidade" ao FlexNotepad, permitindo que cada usuário construa sua própria biblioteca de ferramentas web integradas para otimizar seu fluxo de escrita e pesquisa.

Exemplos: Calculadora e Tradutor

No contexto do **Gerenciamento de Plugins** do FlexNotepad, os exemplos da **Calculadora** e do **Tradutor** ilustram como o software transforma o painel lateral em uma estação de trabalho multitarefa e altamente produtiva,.

De acordo com as fontes, esses exemplos operam da seguinte forma dentro do sistema de plugins:

1. Acesso via Busca Integrada

Como o FlexNotepad já possui o **plugin de busca do Google incluso automaticamente**, o usuário utiliza esse recurso como porta de entrada para encontrar ferramentas auxiliares,. As capturas de tela mostram que, ao digitar termos como "calculadora" ou "tradutor" no painel lateral, o software renderiza os resultados da web instantaneamente.

2. Integração e Funcionalidade Prática

Uma vez localizadas, essas ferramentas são carregadas e utilizadas sem que o usuário precise sair do programa:

- **Calculadora:** As fontes demonstram que, ao clicar em um link de "Calculadora Online", o site é aberto dentro do próprio painel lateral,. Isso permite realizar cálculos complexos enquanto o texto principal, no lado esquerdo, permanece aberto para edição.
- **Tradutor:** Da mesma forma, o **Google Tradutor** pode ser carregado no painel. O usuário pode copiar trechos de seu texto, traduzi-los na barra lateral e continuar a redação de forma fluida,.

3. O Conceito de Navegação Fluida

Esses exemplos são citados para destacar a **navegação fluida** do software. Como o painel lateral é independente e utiliza a tecnologia QWebEngineView para renderizar conteúdo web, o gerenciamento de múltiplos plugins permite que ferramentas como calculadoras, tradutores, e até serviços como o **Gmail** ou **Google News**, coexistem com a área de escrita,,.

4. Personalização do Fluxo de Trabalho

Embora a Calculadora e o Tradutor sejam exemplos comuns de uso através da busca, o sistema de gerenciamento permite que o usuário vá além: através do atalho **Ctrl+P**, é possível importar especificamente o código HTML ou o link dessas e de outras ferramentas para que elas façam parte permanente da sua biblioteca de plugins lateral,.

Em resumo, a Calculadora e o Tradutor servem como provas de conceito de que o FlexNotepad não é apenas um editor de texto estruturado em JSON, mas um ambiente que integra o poder das ferramentas web ao processo de escrita e pesquisa.

Segurança e Arquivos

No **FlexNotepad**, a relação entre **Segurança e Arquivos** é fundamental, pois o software é definido como um editor de texto estruturado que utiliza o formato **JSON** como base para garantir tanto a organização quanto a proteção dos dados.

Abaixo, detalho como esses dois pilares se integram no contexto do programa:

1. O Formato de Arquivo JSON e Metadados

Diferente de editores que salvam apenas o texto bruto, o FlexNotepad utiliza o formato JSON para criar arquivos que funcionam como pequenos bancos de dados documentais.

- **Armazenamento de Metadados:** Cada arquivo salvo contém informações automáticas além do texto, incluindo **data de criação e modificação**, **contagem de caracteres, palavras e linhas**, e uma **indicação de criptografia**. Algumas referências mencionam também a inclusão de um **ID do autor**.
- **Extensão do Arquivo:** Mesmo quando o conteúdo é protegido, o arquivo mantém a extensão **.json**.

2. Sistema de Segurança AES-256

A segurança é implementada através de criptografia de grau industrial para proteger a privacidade do usuário.

- **Criptografia por Senha:** O software utiliza o padrão **AES-256**. Ao optar pelo salvamento seguro, o usuário deve definir uma **senha forte**.
- **Acesso Controlado:** Ao tentar abrir um arquivo que possua o marcador de criptografia em seus metadados, o FlexNotepad identifica a proteção e **solicita a senha obrigatoriamente** antes de exibir o conteúdo.
- **Atalhos de Salvamento:** Existe uma distinção clara no fluxo de trabalho: **Ctrl+S** realiza o salvamento simples (sem criptografia), enquanto **Ctrl+E** aciona o salvamento criptografado.

3. Implementação Técnica

As fontes revelam detalhes sobre como a segurança é construída no código-fonte do software:

- **Bibliotecas Utilizadas:** O sistema depende da biblioteca Python cryptography, utilizando módulos como Fernet e PBKDF2HMAC para gerenciar as chaves e a cifragem.
- **Gerenciamento de Dependências:** O software possui uma verificação de integridade; caso a biblioteca de criptografia não esteja instalada no sistema, ele exibe um aviso informando que a funcionalidade de segurança está **desabilitada**.

Em resumo, a segurança no FlexNotepad não é um recurso isolado, mas algo intrínseco ao modo como os arquivos são estruturados em JSON, permitindo que o editor gerencie metadados e proteção por senha de forma nativa e organizada.

Extensão .json

No contexto de **Segurança e Arquivos** do FlexNotepad, a **extensão .json** é o padrão fundamental que define o software como um editor de texto estruturado, permitindo que cada documento funcione como um pequeno banco de dados de metadados e segurança.

De acordo com as fontes, a utilização desta extensão e formato oferece as seguintes características:

1. Unificação de Formato

Independentemente de o arquivo ser protegido ou não, o FlexNotepad utiliza exclusivamente a **extensão .json** para salvar os documentos. Isso significa que tanto um salvamento simples (Ctrl+S) quanto um salvamento criptografado (Ctrl+E) resultarão em um arquivo com a mesma terminação.

2. Armazenamento de Metadados

A escolha do formato JSON permite que o arquivo vá além do texto simples, armazenando informações técnicas (metadados) de forma organizada. Ao abrir um arquivo .json criado no programa, o sistema acessa dados como:

- **Datas:** Carimbos de tempo para a criação e a última modificação do documento.
- **Estatísticas:** Contagem automática de caracteres, palavras e linhas.
- **Identificação:** Alguns registros mencionam a inclusão de um ID do autor para fins de organização.

3. O Papel do JSON na Segurança

A extensão .json é crucial para o funcionamento da **criptografia AES-256** do software.

- **Indicação de Criptografia:** Dentro da estrutura do arquivo JSON, existe um campo específico que indica se o conteúdo está criptografado.
- **Gatilho de Senha:** É através da leitura desse metadado no arquivo .json que o FlexNotepad "sabe" que deve solicitar uma senha ao usuário no momento da abertura, garantindo que o conteúdo permaneça ilegível para acessos não autorizados.

4. Estrutura Técnica

As fontes indicam que, embora o arquivo final tenha a extensão .json, o conteúdo textual dentro dele pode estar cifrado por bibliotecas de segurança (como a cryptography do Python) se o usuário optar pela proteção por senha. Isso garante que a estrutura externa do arquivo (o "container" JSON) permaneça íntegra para o software, enquanto a informação sensível interna fica protegida.

Em resumo, a extensão .json é o que permite ao FlexNotepad integrar, em um único arquivo, o conteúdo textual, estatísticas detalhadas e os protocolos de segurança necessários para a proteção AES-256.

Solicitação de Senha na Abertura

No contexto de **Segurança e Arquivos** do FlexNotepad, a **Solicitação de Senha na Abertura** é o mecanismo de controle de acesso que garante que apenas usuários autorizados visualizem documentos protegidos.

Esta funcionalidade opera de forma integrada à estrutura técnica do software, conforme descrito abaixo:

1. Identificação via Metadados JSON

A solicitação de senha não ocorre em todos os arquivos, mas especificamente naqueles identificados como protegidos. Como o FlexNotepad utiliza o **formato JSON** para salvar documentos, cada arquivo contém uma **"Indicação de criptografia"** em seus metadados. Ao tentar abrir um arquivo (Ctrl+O), o software lê essa etiqueta; se ela indicar que o conteúdo está cifrado, o sistema dispara automaticamente a interface de solicitação de senha.

2. O Processo de Criptografia AES-256

A segurança por trás desse pedido de senha é baseada no padrão **AES-256**.

- **Criação da Proteção:** O usuário define a senha no momento do salvamento, utilizando o atalho **Ctrl+E** ou o menu **"Salvar Criptografado..."**.
- **Robustez Técnica:** Para gerenciar essa proteção e a validação da senha na abertura, o software utiliza a biblioteca Python cryptography, empregando módulos como Fernet e PBKDF2HMAC para a derivação de chaves seguras.

3. Experiência do Usuário e Segurança

As fontes destacam que esta é uma funcionalidade essencial para quem busca privacidade.

- **Obrigatoriedade:** Uma vez que o arquivo foi salvo com criptografia, o acesso ao texto original é impossível sem a senha correta, pois o conteúdo dentro do arquivo .json permanece ilegível.
- **Aviso de Dependência:** Se a biblioteca de criptografia não estiver instalada no computador do usuário, o software emite um alerta informando que as funções de segurança (incluindo a capacidade de abrir arquivos protegidos) estarão desabilitadas.

Em suma, a solicitação de senha na abertura é a "linha de frente" da segurança do FlexNotepad, agindo como um gatilho inteligente que reconhece o estado do arquivo estruturado em JSON e protege a integridade das informações do usuário.

Salvamento Criptografado (Ctrl+E)

No contexto de **Segurança e Arquivos** do FlexNotepad, o **Salvamento Criptografado**, acionado pelo atalho **Ctrl+E**, é a funcionalidade que permite proteger documentos sensíveis com criptografia de grau industrial.

Esta ferramenta opera de forma integrada à estrutura de arquivos do software, conforme detalhado abaixo:

1. Protocolo de Segurança (AES-256)

Ao utilizar o comando **Ctrl+E** ou acessar o menu **Arquivo > "Salvar Criptografado..."**, o sistema exige que o usuário defina uma **senha forte** para o documento. A segurança é implementada através do padrão **AES-256**, garantindo que o conteúdo do texto seja cifrado e permaneça inacessível sem a chave correta. Do ponto de vista técnico, o funcionamento dessa ferramenta depende da biblioteca Python cryptography; se ela não estiver instalada, o software avisa que a funcionalidade de criptografia está desabilitada.

2. Integração com o Formato JSON e Metadados

O FlexNotepad é um editor de **texto estruturado** que utiliza o formato JSON para organizar as informações de cada arquivo. No salvamento criptografado, essa estrutura é mantida da seguinte forma:

- **Extensão do Arquivo:** Mesmo protegido, o documento é salvo com a **extensão .json**.
- **Preservação de Metadados:** O arquivo JSON continua armazenando informações automáticas (metadados), como a **data de criação e modificação**, além da **contagem de caracteres, palavras e linhas**.
- **Indicador de Estado:** O metadado mais importante para a segurança é a **"Indicação de criptografia"**. É através deste marcador que o software identifica, no momento da abertura (Ctrl+O), se deve ou não solicitar a senha ao usuário antes de tentar processar o conteúdo.

3. Diferenciação no Fluxo de Trabalho

O software oferece dois caminhos distintos para salvar o progresso do usuário:

- **Salvamento Comum (Ctrl+S):** Salva o arquivo em formato JSON simples, sem criptografia.
- **Salvamento Criptografado (Ctrl+E):** Cria a camada de proteção por senha sobre o conteúdo textual.

Essa distinção permite que o usuário escolha o nível de privacidade necessário para cada documento, mantendo sempre a estrutura organizada e rica em dados que o formato JSON proporciona ao FlexNotepad.

Metadados: Data e Autor

No contexto de **Segurança e Arquivos** do FlexNotepad, os metadados de **Data e Autor** desempenham um papel fundamental na organização e rastreabilidade dos documentos salvos no formato **JSON**.

Abaixo, detalho como esses elementos são tratados conforme as fontes:

1. Metadados de Data (Criação e Modificação)

O FlexNotepad é descrito como um editor de texto estruturado que registra automaticamente o histórico temporal do arquivo.

- **Registro Automático:** Ao salvar um documento, o software inclui metadados de **data de criação e data de modificação** dentro da estrutura JSON.

- **Implementação Técnica:** O código-fonte utiliza a biblioteca datetime do Python, o que permite capturar com precisão o momento exato em que o arquivo foi manipulado pela última vez.

2. Metadados de Autor (ID do Autor)

Embora as listas de funcionalidades básicas foquem em estatísticas de texto, as fontes sobre a interface e demonstrações em vídeo trazem detalhes adicionais sobre a autoria:

- **Identificação:** É mencionado que os arquivos contêm um **ID do autor** entre seus metadados.
- **Propósito:** Esse ID serve para identificar a origem ou a propriedade do documento, reforçando a natureza do FlexNotepad como uma ferramenta de armazenamento de dados organizada e não apenas um bloco de notas comum.

3. Integração com Segurança e Arquivos

Os metadados de Data e Autor não existem de forma isolada; eles fazem parte de um conjunto de informações que definem a integridade do arquivo:

- **Estrutura JSON:** O uso do formato .json é o que viabiliza que esses dados (junto com a contagem de palavras e linhas) fiquem embutidos no próprio arquivo de forma legível para o software.
- **Segurança (Indicação de Criptografia):** Junto à data e ao ID do autor, o metadado de **"Indicação de criptografia"** é vital para a segurança. Ele informa ao editor se o conteúdo textual, protegido por **AES-256**, deve exigir uma senha no momento da abertura para ser descriptografado e exibido ao usuário.

Em resumo, os metadados de Data e Autor transformam cada arquivo do FlexNotepad em um registro documental completo, permitindo que o usuário saiba não apenas o conteúdo, mas quem o criou e quando ele foi alterado, tudo sob a proteção de camadas de segurança estruturadas.

Atalhos do Teclado

Os **atalhos de teclado** no **FlexNotepad** são projetados para otimizar o fluxo de trabalho, permitindo acesso rápido desde funções básicas de edição até recursos avançados de segurança e extensibilidade.

Abaixo estão os comandos disponíveis conforme as fontes:

1. Gestão de Arquivos e Documentos

O software utiliza padrões comuns para facilitar a navegação do usuário:

- **Ctrl+N**: Cria um **novo arquivo**.
- **Ctrl+O**: Abre um arquivo existente (identificando automaticamente se há necessidade de senha caso o arquivo seja JSON criptografado).
- **Ctrl+S**: Realiza o **salvamento simples**, sem aplicar camadas de criptografia ao formato JSON.

2. Segurança Avançada

Um dos diferenciais do FlexNotepad é o atalho dedicado à proteção de dados:

- **Ctrl+E**: Aciona o **salvamento criptografado**. Ao utilizar este comando, o sistema solicita uma senha forte para cifrar o conteúdo do arquivo usando o padrão AES-256 antes de salvá-lo com a extensão .json.

3. Expansão via Plugins

Para gerenciar a barra lateral de ferramentas auxiliares, o software disponibiliza:

- **Ctrl+P**: Abre a interface para **adicionar ou importar plugins HTML**. Este comando permite que o usuário cole códigos de ferramentas como calculadoras ou tradutores diretamente no painel lateral.

4. Ferramentas de Edição e Localização

O editor também inclui atalhos clássicos para manipulação de texto:

- **Ctrl+F**: Abre a ferramenta para **localizar** termos específicos no texto.
- **Ctrl+H**: Aciona a função de **substituir** texto.

Esses atalhos, aliados à interface clássica de menus, reforçam a proposta do FlexNotepad de ser um "editor de texto estruturado" que preza pela agilidade e pela navegação fluida entre o texto principal e as ferramentas web integradas.

Ctrl+N: Novo Arquivo

No contexto do **FlexNotepad**, o atalho **Ctrl+N** é a ferramenta de execução rápida destinada à criação de um **"Novo Arquivo"**.

Dentro do conjunto mais amplo de **Atalhos de Teclado**, ele se posiciona da seguinte forma:

1. Início do Fluxo de Trabalho

O comando Ctrl+N funciona como o ponto de partida para qualquer nova redação no editor. Ele limpa a área de edição (que geralmente inicia com um texto de boas-vindas detalhando as funcionalidades) para que o usuário comece um documento do zero.

2. Integração com a Gestão de Arquivos

Ele faz parte de uma tríade de comandos básicos de manipulação de documentos citados nas fontes:

- **Ctrl+N**: Inicia um novo trabalho.
- **Ctrl+O**: Abre um arquivo existente (identificando se há necessidade de senha caso seja um JSON criptografado).
- **Ctrl+S**: Salva o progresso de forma simples (sem criptografia) no formato JSON estruturado.

3. Contexto de Usabilidade

Embora o FlexNotepad possua um **menu superior clássico** (na seção "Arquivo") onde a opção "Novo" está disponível visualmente, a inclusão do atalho Ctrl+N na seção "Como usar" das fontes reforça o foco do software em oferecer uma **navegação fluida** e ágil para o usuário.

Em resumo, o Ctrl+N é o comando essencial para resetar o ambiente de edição estruturada do FlexNotepad, permitindo que o usuário inicie rapidamente a criação de novos conteúdos que poderão, posteriormente, ser protegidos por criptografia ou enriquecidos com plugins HTML.

Ctrl+O: Abrir

No contexto do **FlexNotepad**, o atalho **Ctrl+O** é a ferramenta de execução rápida destinada a **abrir arquivos** existentes.

Dentro do conjunto mais amplo de atalhos e funcionalidades do software, ele desempenha um papel inteligente e integrado:

- **Identificação Automática de Arquivos:** Ao utilizar o Ctrl+O, o software não apenas carrega o conteúdo, mas também lê os **metadados** do arquivo no formato **JSON**. Ele é capaz de distinguir entre arquivos comuns e arquivos protegidos.
- **Gatilho de Segurança:** Se o arquivo selecionado possuir a "Indicação de criptografia" em seus metadados (ou seja, se foi salvo anteriormente com Ctrl+E), o FlexNotepad identificará o estado de proteção e **solicitará a senha** obrigatoriamente para liberar a visualização do texto.
- **Gestão de Fluxo de Trabalho:** O Ctrl+O faz parte de uma tríade essencial de manipulação de documentos, operando ao lado do **Ctrl+N** (novo arquivo) e do **Ctrl+S** (salvamento simples), garantindo que o usuário possa transitar entre diferentes projetos de forma ágil.
- **Navegação Fluida:** A presença deste atalho, juntamente com outros como Ctrl+F (localizar) e Ctrl+P (adicionar plugin), reforça o objetivo do software de proporcionar uma experiência de edição sem interrupções, onde o acesso aos arquivos e ferramentas é imediato.

Em resumo, o **Ctrl+O** no FlexNotepad é mais do que um simples comando de abertura; é um ponto de verificação de segurança que integra a estrutura de arquivos JSON com a proteção **AES-256** do sistema.

Ctrl+S: Salvar Comum

No contexto dos **Atalhos de Teclado** do FlexNotepad, o comando **Ctrl+S** é a ferramenta de execução rápida para o **"Salvar Comum"**, ou seja, o salvamento de arquivos sem a aplicação de camadas de proteção por senha.

Abaixo, detalho como essa funcionalidade se integra ao sistema do editor:

1. Diferenciação de Níveis de Segurança

As fontes estabelecem uma distinção clara entre os dois métodos de salvamento disponíveis no teclado:

- **Ctrl+S (Salvar):** Utilizado para o salvamento padrão, **sem criptografia**. É ideal para documentos que não contêm informações sensíveis e que não exigirão uma senha para serem reabertos futuramente.

- **Ctrl+E (Salvar Criptografado):** Em contraste, este atalho é reservado para quando o usuário deseja proteger o conteúdo com o padrão **AES-256**, exigindo a definição de uma senha forte.

2. Formato de Arquivo JSON e Metadados

Mesmo sendo um salvamento "comum", o uso do Ctrl+S resulta em um arquivo estruturado no formato **.json**. Ao acionar este atalho, o software organiza automaticamente o documento incluindo diversos **metadados**, como:

- **Datas:** Registro do momento da criação e da última modificação.
- **Estatísticas de Texto:** Contagem automática de linhas, palavras e caracteres.
- **Estado de Proteção:** O metadado "Indicação de criptografia" será salvo com o status de "não criptografado", permitindo que o arquivo seja aberto posteriormente sem a solicitação de senha.

3. Integração com o Fluxo de Trabalho

O Ctrl+S faz parte do núcleo de produtividade do FlexNotepad, integrando-se aos outros atalhos fundamentais de gestão de arquivos, como o **Ctrl+N** (Novo) e o **Ctrl+O** (Abrir). Ele garante que o usuário possa registrar seu progresso de forma ágil, mantendo a estrutura organizada do "editor de texto estruturado" descrita nas fontes.

Em resumo, o **Ctrl+S** é o comando de conveniência para quem deseja a organização do formato JSON e o registro de metadados, mas não necessita da segurança adicional oferecida pela criptografia por senha.

Ctrl+F: Localizar

No contexto do **FlexNotepad**, o atalho **Ctrl+F** é a ferramenta de execução rápida destinada à função de **"Localizar"** termos dentro do texto.

Dentro do conjunto mais amplo de **Atalhos de Teclado**, ele se integra ao fluxo de trabalho da seguinte forma:

- **Ferramenta de Edição Essencial:** O comando Ctrl+F é listado como uma das funcionalidades principais do editor, aparecendo invariavelmente ao lado da função de substituir texto.
- **Agilidade na Navegação:** Enquanto o software oferece um **menu superior clássico** para acessar as ferramentas de edição, o uso do atalho de teclado visa proporcionar uma **navegação fluida**, permitindo que o usuário encontre palavras ou trechos específicos sem retirar as mãos do teclado.
- **Sinergia com outros Atalhos:** No guia "Como usar" presente nas fontes, o Ctrl+F faz parte de uma lista de comandos de produtividade que inclui:
    - **Ctrl+N**, **Ctrl+O** e **Ctrl+S** para a gestão básica de arquivos.
    - **Ctrl+E** para o salvamento com criptografia AES-256.
    - **Ctrl+P** para a inclusão de plugins HTML no painel lateral.
    - **Ctrl+H** para a função complementar de substituir o texto localizado.

Em resumo, o **Ctrl+F** no FlexNotepad cumpre o papel tradicional de busca interna, sendo um componente vital para a manipulação eficiente do conteúdo redigido na área de texto principal, que posteriormente é organizado e salvo no formato estruturado JSON.

Tecnologias Utilizadas

O **FlexNotepad** é construído sobre uma base tecnológica moderna que combina o poder do **Python** com ferramentas de interface gráfica e segurança de grau industrial.

Abaixo estão as principais tecnologias identificadas nas fontes:

- **Linguagem e Interface Gráfica:** O software é desenvolvido em **Python** e utiliza a biblioteca **PyQt5** (incluindo os módulos QtWidgets, QtCore e QtGui) para criar sua interface de usuário e gerenciar o comportamento das janelas e diálogos.
- **Renderização Web (Plugins):** Uma das tecnologias centrais para o diferencial do programa é o **QWebEngineView** (parte do QtWebEngineWidgets). Essa ferramenta permite que o painel lateral renderize conteúdos HTML e sites complexos, como o Google ou calculadoras online, funcionando como um navegador integrado.
- **Armazenamento Estruturado (JSON):** Ao contrário de editores comuns, o FlexNotepad utiliza a biblioteca **json** do Python para salvar seus arquivos. Isso permite que os documentos não sejam apenas texto, mas sim objetos que contêm metadados organizados, como estatísticas de palavras e datas.
- **Segurança e Criptografia:** A proteção dos dados é feita através da biblioteca **cryptography**. O software emprega o padrão **AES-256** e utiliza módulos específicos como **Fernet** para a cifragem e **PBKDF2HMAC** para a derivação de chaves seguras a partir de senhas fornecidas pelo usuário.
- **Gerenciamento de Dados e Tempo:** O software utiliza módulos padrão do Python como **datetime** para registrar carimbos de data/hora nos metadados, **base64** para codificação e **os** e **sys** para operações de sistema e arquivos.

Em resumo, o FlexNotepad integra tecnologias de **desenvolvimento desktop (PyQt5)**, **navegação web (QWebEngine)** e **segurança avançada (AES-256)** para oferecer um ambiente de escrita estruturado e protegido.

Linguagem Python

No contexto das **Tecnologias Utilizadas**, a **Linguagem Python** é a base fundamental sobre a qual o FlexNotepad foi desenvolvido, funcionando como o núcleo que integra todas as bibliotecas e funcionalidades do sistema.

De acordo com as fontes, a aplicação do Python no software manifesta-se das seguintes maneiras:

- **Construção da Interface:** O Python utiliza a biblioteca **PyQt5** para gerenciar a interface gráfica, incluindo a janela principal (QMainWindow), menus, botões e a área de edição de texto.

- **Segurança Industrial:** A linguagem permite a integração com a biblioteca **cryptography**, que é responsável por implementar o padrão **AES-256** e gerenciar a cifragem por senha através de módulos como Fernet e PBKDF2HMAC.
- **Tratamento de Dados Estruturados:** O Python utiliza seu módulo nativo **json** para salvar e ler os arquivos com a extensão .json, garantindo que o texto seja armazenado junto com metadados organizados, como estatísticas de palavras e datas.
- **Funcionalidades de Sistema e Tempo:** Bibliotecas padrão do Python, como **datetime**, são usadas para registrar automaticamente as datas de criação e modificação nos arquivos, enquanto módulos como **os** e **sys** lidam com operações de diretórios e execução do programa.
- **Integração Web:** A linguagem viabiliza a renderização de plugins HTML e a navegação no painel lateral através do módulo **QWebEngineView**, permitindo que o usuário utilize ferramentas como o Google News ou calculadoras dentro do ambiente Python.

Em resumo, o Python é a tecnologia que confere ao FlexNotepad sua característica de "editor de texto estruturado", unindo a simplicidade de um bloco de notas com a complexidade de sistemas de segurança e extensibilidade web.

Framework PyQt5

No contexto das **Tecnologias Utilizadas** no FlexNotepad, o **Framework PyQt5** é a espinha dorsal da interface do usuário, sendo responsável por toda a parte visual e pela interação direta com quem utiliza o software.

De acordo com as fontes, o papel do PyQt5 se desdobra nos seguintes aspectos fundamentais:

- **Construção da Interface Gráfica (GUI):** O software utiliza os módulos principais do framework — **QtWidgets**, **QtCore** e **QtGui** — para criar janelas, menus, diálogos e botões. A janela principal do editor é construída sobre a classe **QMainWindow**, enquanto janelas de interação inicial utilizam a classe **QDialog**.
- **Gerenciamento da Aplicação:** O PyQt5 é responsável pela execução do programa através da classe **QApplication**, que gerencia o loop de eventos e a inicialização do sistema no computador do usuário.
- **Renderização de Plugins HTML:** Um diferencial tecnológico importante é o uso do módulo **QWebEngineView** (parte do QtWebEngineWidgets). É essa tecnologia específica dentro do PyQt5 que permite ao FlexNotepad funcionar como um "mini navegador" no painel lateral, renderizando sites e ferramentas complexas como se fossem extensões nativas do editor.
- **Interatividade e Estilo:** Além de estruturar os menus clássicos como "Arquivo", "Editar" e "Exibir", o framework permite a implementação de recursos de usabilidade, como o **Zoom ajustável**, a **Quebra de linha** e as funções de **Localizar e substituir** que aparecem na interface.
- **Integração com o Ecossistema Python:** O PyQt5 atua como a "ponte" que conecta a lógica de programação em Python (como o salvamento em JSON e a criptografia AES-256) à experiência visual do usuário, garantindo que o fluxo entre escrever um texto e protegê-lo com senha seja fluido e intuitivo.

Em suma, o **PyQt5** é o que transforma o código lógico do FlexNotepad em um produto visual funcional, oferecendo as ferramentas necessárias para que o editor seja, ao mesmo tempo, um bloco de notas estruturado e uma plataforma extensível via web.

QWebEngineView para HTML

No contexto das **Tecnologias Utilizadas** no FlexNotepad, o **QWebEngineView** é o componente técnico fundamental que permite a integração de conteúdos web e ferramentas interativas diretamente na interface do editor.

Abaixo, detalho o papel desta tecnologia conforme descrito nas fontes:

1. Renderização de Conteúdo HTML

O QWebEngineView faz parte do módulo PyQt5.QtWebEngineWidgets e sua função principal no software é **renderizar HTML**. É essa tecnologia que transforma o painel lateral em um navegador funcional, capaz de exibir não apenas códigos simples, mas páginas da web completas e complexas.

2. Infraestrutura para Plugins

O sistema de **Gerenciamento de Plugins** depende inteiramente dessa biblioteca para operar.

- **Plugin de Busca:** É através do QWebEngineView que o plugin do Google, que já vem incluso automaticamente, exibe resultados de pesquisa e permite a navegação inicial.
- **Adição de Ferramentas:** Quando o usuário utiliza o atalho **Ctrl+P** para colar o código HTML de uma ferramenta auxiliar, o QWebEngineView processa esse código e o exibe no painel lateral.

3. Navegação Fluida e Multitarefa

Uma das principais vantagens citadas para o uso desta tecnologia é a **navegação fluida**. Como o QWebEngineView opera de forma independente do campo de texto principal, o usuário pode:

- Interagir com sites carregados no painel, como uma **calculadora online**, o **Google Tradutor** ou o **Gmail**, enquanto o editor do lado esquerdo permanece ativo e editável.
- Alternar entre vários plugins carregados sem perder o progresso da escrita.

4. Integração Técnica

As fontes mostram que o QWebEngineView é importado no código-fonte Python junto com outras bibliotecas essenciais, como json e cryptography, posicionando-o como um dos pilares da arquitetura do FlexNotepad ao lado do framework **PyQt5**.

Em resumo, o **QWebEngineView** é a tecnologia que confere a "extensibilidade" ao software, permitindo que ele vá além de um editor de texto estruturado e funcione como uma estação de trabalho integrada a recursos da web.

Biblioteca Cryptography

No contexto das tecnologias que compõem o **FlexNotepad**, a **Biblioteca cryptography** é o componente de software essencial responsável por implementar todas as funcionalidades de segurança e privacidade do editor.

Abaixo, detalho como essa biblioteca é integrada e sua importância para o funcionamento do programa:

1. Implementação do Padrão AES-256

A biblioteca é utilizada para garantir que o software ofereça **criptografia por senha no padrão AES-256**. No código-fonte, isso é feito através de módulos específicos:

- **Fernet:** Utilizado para a cifragem e decifragem do conteúdo textual de forma segura.
- **PBKDF2HMAC:** Provavelmente empregado para a derivação de chaves robustas a partir da senha definida pelo usuário, garantindo que a proteção não seja facilmente quebrada.

2. Gestão de Dependências e Integridade

As fontes revelam que a biblioteca cryptography é tratada como uma **dependência externa crítica**. O software possui um mecanismo de verificação (try...except) no momento da inicialização:

- Se a biblioteca estiver instalada, a variável CRYPTO_AVAILABLE é definida como verdadeira.
- Caso contrário, o FlexNotepad exibe o aviso: **"Aviso: Biblioteca 'cryptography' não instalada. Funcionalidade de criptografia desabilitada"**. Isso impede que o usuário tente salvar ou abrir arquivos protegidos sem ter o suporte técnico necessário no sistema.

3. Integração com o Fluxo de Trabalho (Ctrl+E e Ctrl+O)

A biblioteca atua nos bastidores sempre que o usuário interage com os comandos de segurança:

- **No Salvamento (Ctrl+E):** Ela processa a senha digitada e transforma o texto em um conteúdo cifrado antes de ser armazenado no arquivo **.json**.
- **Na Abertura (Ctrl+O):** Ao detectar a **"Indicação de criptografia"** nos metadados do arquivo JSON, a biblioteca é acionada para validar a senha e reverter o texto ao seu estado original legível.

4. Contexto Tecnológico Amplo

Dentro do ecossistema do FlexNotepad, a cryptography trabalha em conjunto com outras tecnologias:

- **Python:** Como a linguagem base que orquestra as chamadas da biblioteca.
- **JSON:** Como o formato de arquivo que abriga o conteúdo protegido e os metadados gerados pelo sistema de segurança.

Em resumo, a **Biblioteca cryptography** é o que diferencia o FlexNotepad de um editor comum, fornecendo as ferramentas de criptografia de grau industrial necessárias para proteger a privacidade dos documentos estruturados do usuário.